

Statistiken

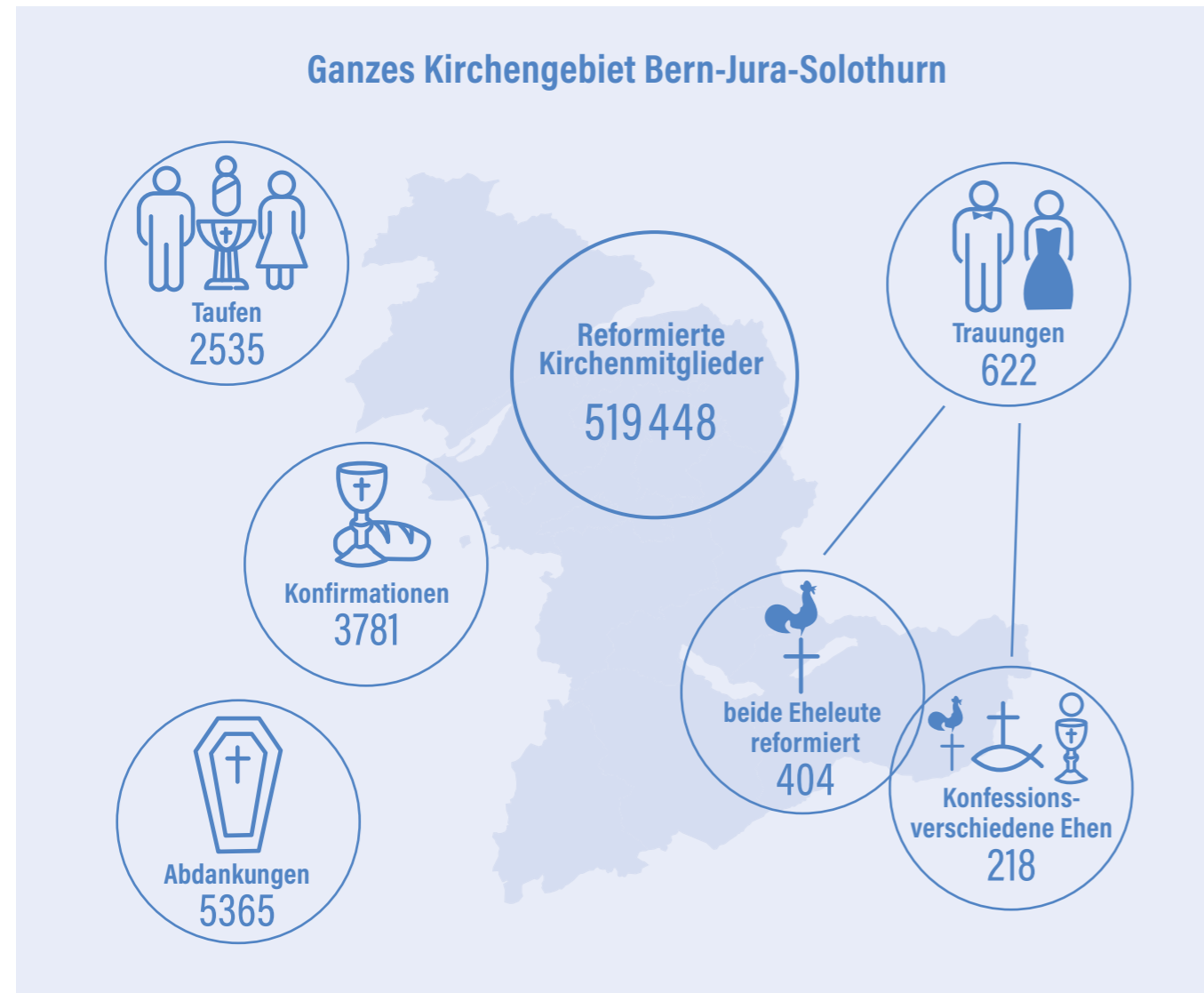

	Reformierte Kirchenmitglieder	Taufen			Konfirmationen			Kirchliche Trauungen			Abdankungen		
	2023	2021	2022	2023	2021	2022	2023	2021	2022	2023	2021	2022	2023
Oberland	119 561	482	690	616	973	874	874	482	244	210	973	1262	1120
Mittelland	178 150	587	905	798	1268	1386	1235	587	174	149	1268	1909	1835
Emmental	60 316	318	502	407	566	513	549	318	104	117	566	704	681
Oberaargau	42 395	194	271	229	399	271	365	194	37	42	399	520	474
Seeland	65 134	227	368	282	552	478	418	227	80	58	552	743	692
Berner Jura	20 257	39	75	32	80	108	69	39	12	10	80	336	206
Kanton Bern	485 813	1847	2811	2364	3838	3630	3510	1847	651	586	3838	5474	5008
Kanton Jura	6 449	11	19	17	11	17	19	11	3	6	11	73	64
Bezirkssynode Solothurn	27 226	128	152	154	262	217	252	128	26	30	262	317	293
Ganzes Kirchengebiet Bern-Jura-Solothurn	519 488	1986	2982	2535	4111	3864	3781	1986	680	622	4111	5864	5365

Ein- und Austritte 2023	Eintritte				Austritte			
	Frauen	Männer	Total	Vorjahr	Frauen	Männer	Total	Vorjahr
nach Altersgruppen								
unter 20 Jahre	59	41	100	83	288	323	611	406
20 – 29 Jahre	6	5	11	15	1000	925	1925	1631
30 – 39 Jahre	36	15	51	46	1045	1140	2185	1628
40 – 49 Jahre	45	25	70	46	703	730	1433	972
50 – 59 Jahre	31	22	53	48	938	789	1727	1216
60 – 69 Jahre	27	28	55	33	835	828	1663	1135
ab 70 Jahre	40	30	70	60	505	504	1009	613
Keine Angaben	0	0	0	0	22	21	43	45
Gesamt	244	166	410	331	5336	5260	10 596	7646

Kommentar

10 596 Personen gaben den Austritt (Vorjahr 7646) – eine Zunahme von 39%. Die im September veröffentlichte Pilotstudie zur Missbrauchsproblematik in der Römisch-katholischen Kirche dürfte die Austrittszahlen auch bei uns befeuert haben. Bemerkenswert ist, dass 150 Personen (Vorjahr 66) «aus einer

anderen Landeskirche» übertraten. Dies dürften zum Teil Mitglieder der Römisch-katholischen Landeskirche sein, die zwar aus ihrer Kirche austreten, aber Mitglied einer Kirche bleiben wollten. ■

Finanzströme 2023



Kommentar zu den Finanzströmen

Der Synodalverband Bern-Jura finanziert sich zu einem Drittel durch Abgaben der bernischen Kirchgemeinden, der Kirchgemeinden der Bezirkssynode Solothurn und der Kantonalen Kirche Jura und zu zwei Dritteln aus Kantonsbeiträgen. Davon entfallen rund 34,8 Mio. Franken zweckgebunden auf den Personalaufwand der Pfarrpersonen und rund 25 Mio. Franken auf gesamtgesellschaftliche Leistungen.

Die Bruttoaufwände der einzelnen Bereiche der gesamt-kirchlichen Dienste sind im Vergleich untereinander relativ ausgeglichen. Die Ausnahme bildet der Bereich Theologie, dem der Personalaufwand der Pfarrpersonen zugerechnet wird. Details zum Ergebnis können der separaten Jahresrechnung 2023 entnommen werden. ■